

**KAR İNŞAAT TAAHHÜT
MÜŞAVİRLİK SAN.VE
TİC.LTD.ŞTİ.**

**TARLA HİSSESİ
GÖLBAŞI/ANKARA**

DEĞERLEME RAPORU

RAPOR NO: 2022/3625

İÇİNDEKİLER

1. BÖLÜM	RAPOR ÖZETİ	3
2. BÖLÜM	ŞİRKET VE MÜŞTERİYİ TANITICI BİLGİLER	4
2.1	ŞİRKETİ TANITICI BİLGİLER.....	4
2.2	MÜŞTERİYİ TANITICI BİLGİLER.....	4
3. BÖLÜM	DEĞER TANIMI, GEÇERLİLİK KOŞULLARI VE UYGUNLUK BEYANI.....	5
3.1	DEĞER TANIMI VE GEÇERLİLİK KOŞULLARI	5
3.2	MÜŞTERİ TALEPLERİNİN KAPSAMI VE VARSA GETİRİLEN SINIRLAMALAR.....	7
3.3	UYGUNLUK BEYANI.....	7
4. BÖLÜM	GAYRİMENKULÜN HUKUKİ TANIMI VE RESMİ KURUMLARDA YAPILAN İNCELEMELER.....	8
4.1	GAYRİMENKULÜN MÜLKİYET DURUMU.....	8
4.1.1	TAPU KAYITLARI.....	8
4.2	TAKYİDAT İNCELEMESİ.....	8
4.2.1	GAYRİMENKULÜN ÜZERİNDEKİ TAKYİDATLAR HAKKINDA GÖRÜŞ.....	9
4.2.2	GAYRİMENKULÜN ÜZERİNDE TAKYİDATLARIN SPK MEVZUATI HÜKÜMLERİNCE PORTFÖYDE BULUNMASINA İLİŞKİN GÖRÜŞ.....	9
4.3	İLGİLİ BELEDİYEDE YAPILAN İNCELEMELER.....	9
4.3.1	SON 3 YIL İÇERİSİNDE İMAR PLANLARINDA YAPILAN DEĞİŞİKLİKLER.....	10
4.3.2	BELEDİYE İMAR MÜDÜRLÜĞÜ ARŞİVİNDE GAYRİMENKULA AİT ARŞİV DOSYASI ÜZERİNDE YAPILAN İNCELEMELER	10
4.3.3	YAPI DENETİME İLİŞKİN BİLGİLER	10
4.3.4	ENERJİ VERİMLİLİK SERTİFİKASI HAKKINDA BİLGİ.....	10
4.3.5	RUHSAT ALINMIŞ YAPILARDA İMAR KANUNU'NUN 21. MADDESİ KAPSAMINDA YENİDEN RUHSAT ALINMASINI GEREKTİRİR DEĞİŞİKLİKLER OLUP OLMADIĞI HAKKINDA BİLGİ	10
4.3.6	MEVZUAT UYARINCA ALINMASI GEREKEN İZİN VE BELGELERİN TAM VE EKSİKSİZ OLARAK MEVCUT OLUP OLMADIĞI HAKKINDA GÖRÜŞ	11
4.4	GAYRİMENKULÜN SON ÜÇ YILLIK DÖNEMDE MÜLKİYET VE HUKUKİ DURUMUNDAKİ DEĞİŞİKLİKLER	11
4.4.1	TAPU SİCİL MÜDÜRLÜĞÜ VE KADASTRO MÜDÜRLÜĞÜ İNCELEMESİ	11
4.4.2	HUKUKİ DURUM İNCELEMESİ.....	11
4.5	YAPILMIŞ SÖZLEŞMELERE İLİŞKİN BİLGİLER	11
5. BÖLÜM	GAYRİMENKULÜN ÇEVRESEL VE FİZİKİ BİLGİLERİ	11
5.1	GAYRİMENKULÜN BULUNDUĞU BÖLGENİN ANALİZİ	11
5.2	GAYRİMENKUL KULLANIMI İLE İLGİLİ AÇIKLAMALAR	12
5.3	DEĞERLEME İŞLEMİNİ OLUMSUZ YÖNDE ETKİLEYEN VEYA SINIRLAYAN FAKTÖRLER	12
5.4	EN VERİMLİ VE EN İYİ KULLANIM ANALİZİ.....	13



6. BÖLÜM	GENEL VERİLER, BÖLGE VERİLERİ VE PAZAR BİLGİLERİNE İLİŞKİN ANALİZLER	13
6.1	MEVCUT EKONOMİK KOŞULLARIN VE GAYRİMENKUL PİYASASININ ANALİZİ, MEVCUT TRENDLER VE DAYANAK VERİLER.....	13
6.2	TÜRKİYE GAYRİMENKUL PİYASASI FIRSAT VE TEHDİTLER.....	15
6.3	BÖLGE ANALİZİ	16
6.3.1	ANKARA İLİ	16
6.3.2	GÖLBAŞI İLÇESİ	17
6.4	GAYRİMENKULÜN DEĞERİNE ETKİ EDEN ÖZET FAKTÖRLER.....	17
6.5	EMSALLER VE PİYASA ARAŞTIRMASI.....	17
7. BÖLÜM	GAYRİMENKULÜN DEĞERLEME SÜRECİ	19
7.1	GAYRİMENKULÜN DEĞERLEMESİNDE KULLANILAN YÖNTEMLER VE NEDENLERİ	19
8. BÖLÜM	GAYRİMENKULÜN PAZAR DEĞERİNİN TESPİTİ.....	20
8.1	PAZAR YAKLAŞIMI İLE PAZAR DEĞERİ HESABI VE ANALİZİ.....	20
8.1.1	ULAŞILAN SONUÇ.....	21
8.2	GELİR YAKLAŞIMI İLE PAZAR DEĞERİ HESABI VE ANALİZİ	21
8.3	MALİYET HESABI YÖNTEMİ İLE ULAŞILAN SONUÇ PAZAR DEĞERİ HESABI VE ANALİZİ.....	22
8.4	ANALİZ SONUÇLARININ DEĞERLENDİRİLMESİ.....	22
8.4.1	BOŞ ARAZİ VE GELİŞTİRİLMİŞ PROJE DEĞERİ ANALİZİ VE KULLANILAN VERİ VE VARSAYIMLAR .	23
8.4.2	ASGARİ BİLGİLERDEN RAPORDA VERİLMEYENLERİN NEDEN VERİLMEDİKLERİNİN GEREKÇELERİ	23
8.4.3	MÜŞTEREK VEYA BÖLÜNMÜŞ KISIMLARIN DEĞERLEME ANALİZİ	23
8.4.4	HASILAT PAYLAŞIMI VEYA KAT KARŞILIĞI YÖNTEMİ İLE YAPILACAK PROJELERDE, EMSAL PAY ORANLARI.....	23
9. BÖLÜM	DEĞERLEME KONUSU GAYRİMENKUL İÇİN SON ÜÇ YILDA HAZIRLANMIŞ GAYRİMENKUL DEĞERLEME RAPORLARI	23
10. BÖLÜM	NİHAİ DEĞER TAKDİRİ VE SONUÇ.....	24



1. BÖLÜM RAPOR ÖZETİ

Değerlemeyi Talep Eden Kurum/Kişi	: Kar İnşaat Taahhüt Müşavirlik San. ve Tic. Ltd. Şti.
Raporu Hazırlayan Kurum	: İinvest Gayrimenkul Değerleme ve Danışmanlık A.Ş.
Dayanak Sözleşme Tarihi	: 06 Eylül 2022
Değerlenen Mülkiyet Hakları	: Kar İnşaat Taahhüt Müşavirlik Sanayi Ve Ticaret Limited Şirketi (1/3)
Ekspertiz Tarihi	: 16 Eylül 2022
Rapor Tarihi	: 16 Eylül 2022
Raporun Türü:	: Gayrimenkul Değerleme Raporu
Müşteri / Rapor No	: 800 - 2022/3625
Değerleme Konusu	: Taşpınar Mahalesi,
Gayrimenkulün Adresi	: 126342 Ada, 26 Parsel Gölbaşı / ANKARA
Tapu Bilgileri Özeti	: Ankara İli, Gölbaşı İlçesi, Taşpınar Mahallesi, "Tarla" nitelikli 126342 ada 26 parsel (Bkz. Tapu kayıtları)
İmar Durumu	: 1/25000 ölçekli Çevre Düzeni Planı kapsamında Meskun (Yerleşik) ve Planlı Alanlar içerisinde kalmaktadır. (Bkz. İmar Durumu)
Raporun Konusu	: Bu rapor, yukarıda adresi belirtilen gayrimenkulün pazar değerinin tespitine yönelik olarak hazırlanmıştır. ¹

DEĞERLEMESİNE KONU 126342 ADA 26 PARSELİN 1/3 HİSSESİ İÇİN TAKDİR EDİLEN	
PAZAR DEĞERİ (KDV HARİÇ)	39.031.667,-TL
PAZAR DEĞERİ (KDV DAHİL) ²	46.057.367,-TL

RAPORU HAZIRLAYANLAR	
Sorumlu Değerleme Uzmanı	Sorumlu Değerleme Uzmanı
<i>e-imzalıdır.</i> Muhammed Mustafa YÜKSEL (SPK Lisans Belge No: 401651)	<i>e-imzalıdır.</i> Halil Sertaç GÜNDOĞDU (SPK Lisans Belge No: 401865)

¹ Bu rapor, Sermaye Piyasası Kurulu'nun Sermaye Piyasasında Faaliyette Bulunacak Gayrimenkul Değerleme Kuruluşları Hakkında Tebliğ (III-62.3) hükümleri ile Türkiye Değerleme Uzmanları Birliği tarafından yayımlanan Uluslararası Değerleme Standartları (2017) esas alınarak hazırlanmıştır.

² 5359 sayılı Kararın 9 uncu maddesiyle 2007/13033 sayılı Kararname ekindeki (II) sayılı listeye aşağıdaki 36 nolu sıra eklenmiştir: "36- Arsa ve arazi teslimleri. "Buna göre, 1 Nisan 2022 ve sonraki tarihlerde yukarıdaki malların satışında KDV oranı %18 yerine %8 olarak dikkate alınacaktır." Bu sebeple KDV oranı %8 esas alınmıştır.

2. BÖLÜM ŞİRKET VE MÜŞTERİYİ TANITICI BİLGİLER

2.1 ŞİRKETİ TANITICI BİLGİLER

ŞİRKETİN ÜNVANI	: INVEST Gayrimenkul Değerleme ve Danışmanlık A.Ş.
ŞİRKETİN ADRESİ	: İzzettin Çalışlar Caddesi, Gülay Apartmanı, No: 61/4 Bahçelievler / İSTANBUL
TELEFON NO	: 0 212 505 35 76 – 77
FAALİYET KONUSU	: Bir ücret veya sözleşmeye dayalı olarak yapılan gayrimenkul danışmanlık ve ekspertiz faaliyetleri
KURULUŞ TARİHİ	: 04.10.2011
SERMAYESİ	: 1.000.000,-TL
TİCARET SİCİL NO	: 792227
KURULUŞUN YAYINLANDIĞI TİCARET SİCİL GAZETESİ'NİN TARİH VE NO.SU	: 10 Ekim 2011 / 7917
Not-1 :	Şirket, 16 Şubat 2012 tarihi itibarıyla Başbakanlık Sermaye Piyasası Kurulu'nun (SPK) "Gayrimenkul Değerleme Şirketleri Listesi'ne alınmıştır.
Not-2 :	Şirkete, Bankacılık Düzenleme ve Denetleme Kurulu'nun (BDDK) 07.03.2013 tarih ve 6697 no'lu kararı ile değerlendirme hizmeti yetkisi verilmiştir.

2.2 MÜŞTERİYİ TANITICI BİLGİLER

ŞİRKETİN ÜNVANI	: KAR İNŞAAT TAAHHÜT MÜŞAVİRLİK SAN.VE TİC. LTD. ŞTİ.
ŞİRKETİN ADRESİ	: Florya Mah. Florya Caddesi, Florya Plaza, No: 88, K: 2 Bakırköy / İSTANBUL
TELEFON NO	: 0 (212) 662 95 96
SERMAYESİ	: 14.945.000,-TL
KURULUŞ TARİHİ	: 09.08.2007
NACE KODU:	: 41.20.01-İkamet amaçlı olmayan binaların inşaatı (fabrika, atölye vb. sanayi üretimini amaçlayan binalar ile hastane, okul, otel, işyeri, mağaza, alışveriş merkezi, lokanta, kapalı spor tesisi, cami, kapalı otopark, tuvalet, vb. inşaatı)
FAALİYET KONUSU	: Yurt içinde yurt dışında her türlü konut otel motel tatil köyü site fabrika sanayi siteleri hastane yol liman hava limanı saha tanzimi baraj santral enerji tüketim ve nakit tesisi şehircilikle ilgili alt yapı tesislerinin işlenir ile bu ve bunlara benzer inşaat ve taahhüt işlerini yapmak ve ana sözleşmesinde yazan diğer işleri yapmak



invest

2022/3625

3. BÖLÜM DEĞER TANIMI, GEÇERLİLİK KOŞULLARI VE UYGUNLUK BEYANI

3.1 DEĞER TANIMI VE GEÇERLİLİK KOŞULLARI

Bu rapor, müşterinin talebi üzerine adresi belirtilen Gayrimenkulün bugünkü pazar değerinin tespitine yönelik olarak hazırlanmıştır.

Pazar değeri:

Pazar değeri, bir varlık veya yükümlülüğün, uygun pazarlama faaliyetleri sonucunda, istekli bir satıcı ve istekli bir alıcı arasında, tarafların bilgili ve basiretli bir şekilde ve zorlama altında kalmaksızın hareket ettikleri, muvazaasız bir işlem ile değerlendirme tarihi itibarıyla el değiştirmesinde kullanılması gerekli görülen tahmini tutardır.

Pazar değerinin tanımı aşağıdaki kavramsal çerçeveye uygun olarak uygulanması gerekir:

(a) "Tahmini tutar" ifadesi muvazaasız bir pazar işleminde varlık için para cinsinden ifade edilen fiyat anlamına gelmektedir. Pazar değeri, değerlendirme tarihi itibarıyla, pazarda pazar değeri tanımına uygun olarak makul şartlarda elde edilebilecek en olası fiyattır. Bu fiyat, satıcı tarafından makul şartlarda elde edilebilecek en iyi ve alıcı tarafından makul şartlarda elde edilebilecek en avantajlı fiyattır. Bu tahmin, özellikle de satışla ilişkili herhangi bir tarafça sağlanmış özel bedeller veya imtiyazlar, standart olmayan bir finansman, sat ve geri kirala sözleşmesi gibi özel şartlara veya koşullara dayanarak arttırılmış veya azaltılmış bir tahmini fiyatı veya sadece belirli bir malike veya alıcıya yönelik herhangi bir değer unsurunu kapsamaz.

(b) "El değiştirmesinde kullanılacak" ifadesi, bir varlığın veya yükümlülüğün değerinin, önceden belirlenmiş bir tutar veya gerçek satış fiyatından ziyade tahmini bir değer olduğu duruma atıfta bulunur. Bu fiyat değerlendirme tarihi itibarıyla, pazar değeri tanımındaki tüm unsurları karşılayan bir işlemdeki fiyattır;

(c) "Değerleme tarihi itibarıyla" ifadesi değer belirlenmesinin belirli bir tarih itibarıyla belirlenmesini ve o zamana özgü olmasını gerektirir. Pazarlar ve pazar koşulları değişebileceğinden, tahmini değer başka bir zamanda doğru veya uygun olmayabilir. Değerleme tutarı, pazarın durumunu ve içinde bulunduğu koşulları başka bir tarihte değil sadece değerlendirme tarihi itibarıyla yansıtır;

(d) "İstekli bir alıcı arasında" ifadesi alım niyetiyle harekete geçmiş olan, ancak zorunlu kalmış olmayan bir alıcı anlamına gelmektedir. Bu alıcı her fiyattan satın almaya hevesli veya kararlı değildir. Bu alıcı, var olduğunun kanıtlanması veya tahmin edilmesi mümkün olmayan, sanal veya varsayımsal bir pazardan ziyade mevcut pazar gerçeklerine ve mevcut pazar beklentilerine uygun olarak satın alır. Var olduğu kabul edilen bir alıcı pazarın gerektirdiğinden daha yüksek bir fiyat ödemeyecektir. Varlığın mevcut sahibi ise pazarı oluşturanlar arasında yer almaktadır.

(e) "İstekli bir satıcı" ifadesi ise belirli fiyattan satmaya hevesli veya mecbur olmayan, ya da mevcut pazar tarafından makul görülmeyen bir fiyatta ısrar etmeyen bir satıcı



anlamına gelmektedir. İstekli satıcı, fiyat her ne olursa olsun, varlığı uygun pazarlama faaliyetleri sonucunda açık pazarlarda, pazar şartlarında elde edilebilecek en iyi fiyattan satmak istemektedir. Varlığın asıl sahibinin gerçekte içinde bulunduğu koşullar, yukarıda anılan şartlara dâhil değildir, çünkü istekli satıcı varsayımsal bir maliktir.

(f) "Muvazaasız bir işlem" ifadesi, fiyatın pazarın fiyat seviyesini yansıtmamasına veya yükseltmesine yol açabilecek, örneğin ana şirket ve bağlı şirket veya ev sahibi ve kiracı gibi taraflar değil, aralarında belirli ve özel bir ilişki bulunmayan taraflar arasında yapılan bir işlem anlamına gelmektedir. Pazar değeri işlemlerinin, her biri bağımsız olarak hareket eden ilişkisiz taraflar arasında yapıldığı varsayılır.

(g) "uygun pazarlama faaliyetleri sonucunda" ifadesi, varlığın pazara çıkartılarak en uygun şekilde pazarlanması halinde pazar değeri tanımına uygun olarak elde edilebilecek en iyi fiyattan satılmış olması anlamına gelmektedir. Satış yönteminin, satıcının erişime sahip olduğu pazarda en iyi fiyatı elde edeceği en uygun yöntem olduğu kabul edilir. Varlığın pazara çıkartılma süresi sabit bir süre olmayıp, varlığın türüne ve pazar koşullarına göre değişebilir. Burada tek kriter, varlığın yeterli sayıda pazar katılımcısının dikkatini çekmesi için yeterli süre tanınması gerekliliğidir. Pazara çıkartılma zamanı değerlendirme tarihinden önce gerçekleşmelidir,

(h) "Tarafların bilgili ve basiretli bir şekilde hareket etmeleri" ifadesi, istekli satıcının ve istekli alıcının değerlendirme tarihi itibarıyla pazarın durumu, varlığın yapısı, özellikleri, fiili ve potansiyel kullanımları hakkında makul ölçülerde bilgilenmiş olduklarını varsaymaktadır. Tarafların her birinin bu bilgiyi, işlemde kendi ilgili konumları açısından en avantajlı fiyatı elde etmek amacıyla basiretli bir şekilde kullandıkları varsayılır. Basiret, faydası sonradan anlaşılan bir tecrübenin avantajıyla değil, değerlendirme tarihi itibarıyla pazar şartları dikkate alınarak değerlendirilir. Örneğin fiyatların düştüğü bir ortamda önceki pazar seviyelerinin altında bir fiyattan varlıklarını satan bir satıcı basiretsiz olarak kabul edilmez. Bu gibi durumlarda, pazarlarda değişen fiyat koşulları altında varlıkların el değiştirildiği diğer işlemler için geçerli olduğu gibi, basiretli alıcılar veya satıcılar o anda mevcut en iyi pazar bilgileri doğrultusunda hareket edeceklerdir.

(i) "Zorlama altında kalmaksızın" ifadesi ise taraflardan her birinin zorlanmış olmaksızın veya baskı altında kalmaksızın bu işlemi yapma niyetiyle harekete geçmiş olmasıdır.

Bu değerlendirme çalışmasında aşağıdaki hususların geçerliliği varsayılmaktadır.

- Analiz edilen gayrimenkullerin türü ile ilgili olarak mevcut bir pazarın varlığı peşinen kabul edilmiştir.
- Alıcı ve satıcı makul ve mantıklı hareket etmektedirler.
- Taraflar gayrimenkuller ile ilgili her konuda tam bilgi sahibidirler ve kendilerine azami faydayı sağlayacak şekilde hareket etmektedirler.



Gayrimenkullerin satışı için makul bir süre tanınmıştır.

Ödeme nakit veya benzeri araçlarla peşin olarak yapılmaktadır.

- Gayrimenkullerin alım / satım işlemi sırasında gerekebilecek finansman, piyasa faiz oranları üzerinden gerçekleştirilmektedir.

3.2 MÜŞTERİ TALEPLERİNİN KAPSAMI VE VARSA GETİRİLEN SINIRLAMALAR

Bu rapor, müşteri talebine istinaden, gayrimenkulün/gayrimenkullerin pazar değerinin tespitine yönelik olarak Sermaye Piyasasında Faaliyette Bulunacak Gayrimenkul Değerleme Kuruluşları Hakkında Tebliğ (III-62.3) hükümleri ile Türkiye Değerleme Uzmanları Birliği tarafından yayınlanan Uluslararası Değerleme Standartları (2017) esas alınarak hazırlanan gayrimenkul değerlendirme raporudur.

Tarafımıza müşteri tarafından getirilen herhangi bir sınırlama bulunmamaktadır.

3.3 UYGUNLUK BEYANI

Bilgimiz ve inançlarımız doğrultusunda aşağıdaki hususları teyit ederiz:

- Raporda sunulan bulgular sahip olduğumuz tüm bilgiler çerçevesinde doğrudur.
- Raporda belirtilen analizler ve sonuçlar sadece belirtilen varsayımlar ve koşullarla kısıtlı olup kişisel, tarafsız ve önyargısız profesyonel analiz, fikir ve sonuçlardan oluşmaktadır.
- Değerleme konusunu oluşturan mülklerle ilgili olarak güncel veya geleceğe dönük hiçbir ilgimiz yoktur. Bu işin içindeki taraflara karşı herhangi kişisel bir çıkarımız veya ön yargımız bulunmamaktadır.
- Bu görevle ilgili olarak verdiğimiz hizmet ve aldığımız ücret, müşterinin amacı lehine sonuçlanacak bir yöne veya önceden saptanmış sonuçların geliştirilmesi ve bildirilmesine veya bu değerlemenin tasarlanan kullanımıyla doğrudan ilgili sonraki bir olayın meydana gelmesine bağlı değildir.
- Değerleme ahlaki kural ve performans standartlarına göre gerçekleştirilmiştir.
- Raporlama aşamasında görev alanlar mesleki eğitim şartlarına sahiptir.
- Bu raporun konusu olan mülkler şahsen incelenmiştir. Değerleme çalışmasında görev alanların değerlemesi yapılan mülklerin yeri ve türü konusunda daha önceden deneyimi bulunmaktadır.
- Raporda belirtilen kişiler haricinde hiç kimse bu raporun hazırlanmasında mesleki bir yardımda bulunmamıştır.

4. BÖLÜM GAYRİMENKULÜN HUKUKİ TANIMI VE RESMİ KURUMLARDA YAPILAN İNCELEMELER

4.1 GAYRİMENKULÜN MÜLKİYET DURUMU

4.1.1 TAPU KAYITLARI

SAHİBİ	: Kar İnşaat Taahhüt Müşavirlik Sanayi Ve Ticaret LTD.STİ.(1/3) : Şükrü Ayalan (1/3) : Nata İnşaat Turizm Taşımacılık Ticaret Ve Sanayi A.Ş.(1/3)
İLİ	: Ankara
İLÇESİ	: Gölbaşı
MAHALLESİ	: Taşpınar
PAFTA	: -
ADA	: 126342
PARSEL	: 26
NİTELİĞİ	: Tarla
ARSA ALANI	: 117.095,37 m ²
HİSSESİNE DÜŞEN	: 39.031,79 m ²
ARSA PAYI	
YEVMIYE NO	: 14709
CİLT NO	: 1
SAHİFE NO	: 171
TAPU TARİHİ	: 08.07.2019

4.2 TAKYİDAT İNCELEMESİ

Tapu ve Kadastro Genel Müdürlüğü TAKBİS sisteminden 07.09.2022 tarihi itibariyle temin edilen ve bir örneği ekte sunulan tapu kayıtlarına göre rapor konusu taşınmaz üzerinde aşağıdaki notların bulunduğu görülmüştür. Taşınmaza Ait Tapu Kayıt belgesi ekler bölümünde sunulmuştur.

Beyanlar Hanesi:

- 3402 Sayılı Kanunun Ek 1 inci maddesi uygulamasına tabidir. (Şablon: 3402 S.Y. Kadastro Kanununun Ek 1. Maddesi Gereği Belirtme) (08.11.2018 tarih ve 23456 yevmiye no ile)

İrtifaklar Hanesi:

- M:PLANDA GÖSTERİLEN 10050 M2 SAHA ÜZERİNDE ANKARA GÖKCE KAYA 8563 M2 SAHA ÜZERİNDE ANKARA İSTANBUL 12815 M2 SAHA ÜZERİNDE ANKARA POLATLI ENERJİ NAKİL HATTI GECİRİLMEK ÜZERE TÜRKİYE ELEKTRİK KURUMU GENEL MÜDÜRLÜĞÜ LEHİNE İRTİFAK HAKKI (Şablon: Geçit Hakkı) (26.06.1975 tarih ve 6135 yevmiye no ile)

Rehinler Hanesi:

- Kar İnşaat Taahhüt Müşavirlik Sanayi Ve Ticaret Limited Şirketi (1/3) hissesi üzerinde Türkiye Vakıflar Bankası T.A.O. lehine 1. dereceden 23.000.000,-USD bedelle ipotek bulunmaktadır. (30.01.2018 tarih, 2075 yev.)

4.2.1 GAYRİMENKULÜN ÜZERİNDEKİ TAKYİDATLAR HAKKINDA GÖRÜŞ

Taşınmaz üzerinde Kadastro Kanunu Ek 1. Maddesi belirtmesi, TEK lehine geçit hakkı beyanı ve Kar İnşaat Taahhüt Müşavirlik Sanayi Ve Ticaret Limited Şirketi hissesi üzerinde ipotek kaydı bulunmakta olup satış işleminden önce ipoteğin kaldırılması gerekmektedir.

4.2.2 GAYRİMENKULÜN ÜZERİNDE TAKYİDATLARIN SPK MEVZUATI HÜKÜMLERİNCE PORTFÖYDE BULUNMASINA İLİŞKİN GÖRÜŞ

Sermaye Piyasası Kurumu'nun Gayrimenkul Yatırım Ortaklıklarına ilişkin esaslar tebliği'nin 30. Maddesine göre ortaklık lehine sözleşmeden doğan alım, ön alım ve geri alım haklarının, gayrimenkul satış vaadi sözleşmeleri, kat karşılığı inşaat sözleşmeleri ve hasılat paylaşımı sözleşmeleri gibi ortaklık lehine haklar sağlayan sözleşmelerin rehinli alacakların serbest dereceye ilerleme haklarının ve ortaklığın kiracı konumunda olduğu kira sözleşmelerinin tapu siciline şerhi zorunludur.

Sermaye Piyasası Kurulu'nun III-48.1 sayılı Gayrimenkul Yatırım Ortaklıklarına İlişkin Esaslar Tebliğinin 22. maddesinin birinci fıkrasının (c) bendi uyarınca "Gayrimenkul yatırım ortaklıkları portföylerine ancak üzerinde ipotek bulunmayan veya gayrimenkulün değerini doğrudan ve önemli ölçüde etkileyecek nitelikte herhangi bir takyidat şerhi olmayan gayrimenkuller ile gayrimenkule dayalı haklar dahil edilebilir. Bu hususta 30 uncu madde hükümleri saklıdır." Ayrıca anılan fıkranın (j) bendine göre: "Herhangi bir şekilde, devredilebilmesi konusunda bir sınırlamaya tabi olan varlıklara ve haklara yatırım yapamazlar. Yüksek Planlama Kurulundan izin alınması şartı bu hüküm kapsamında devir kısıtı olarak değerlendirilmez."

Taşınmazın üzerinde yer alan ipotek kaydının terkin edilmesi durumunda portföyde "Tarla" başlığı altında yer almasında herhangi bir sakınca bulunmamaktadır.

4.3 İLGİLİ BELEDİYEDE YAPILAN İNCELEMELER

Gölbaşı Belediyesi İmar Müdürlüğü ve Kadastro Müdürlüğünden alınan şifahi bilgilerin yanı sıra Ankara Büyükşehir Belediyesi İmar Müdürlüğünde elde edilen verilere göre değerlendirme konusu taşınmazın belediye sınırları içinde ancak imar planı dışında kaldığı, tarla vasfını koruduğu öğrenilmiştir. Ayrıca bölgede herhangi bir imar çalışmasının olmadığı 1/25.000 ölçekli Çevre Düzeni Planı kapsamında ise Meskun (Yerleşik) ve Planlı Alanlar içerisinde kaldığı şifahen öğrenilmiştir. Değerlemeye konu olan taşınmazın ada/parsel

bazında yerinin doğruluğu Gölbaşı Kadastro Müdürlüğü'nde yer alan paftasından kontrol edilmiştir.

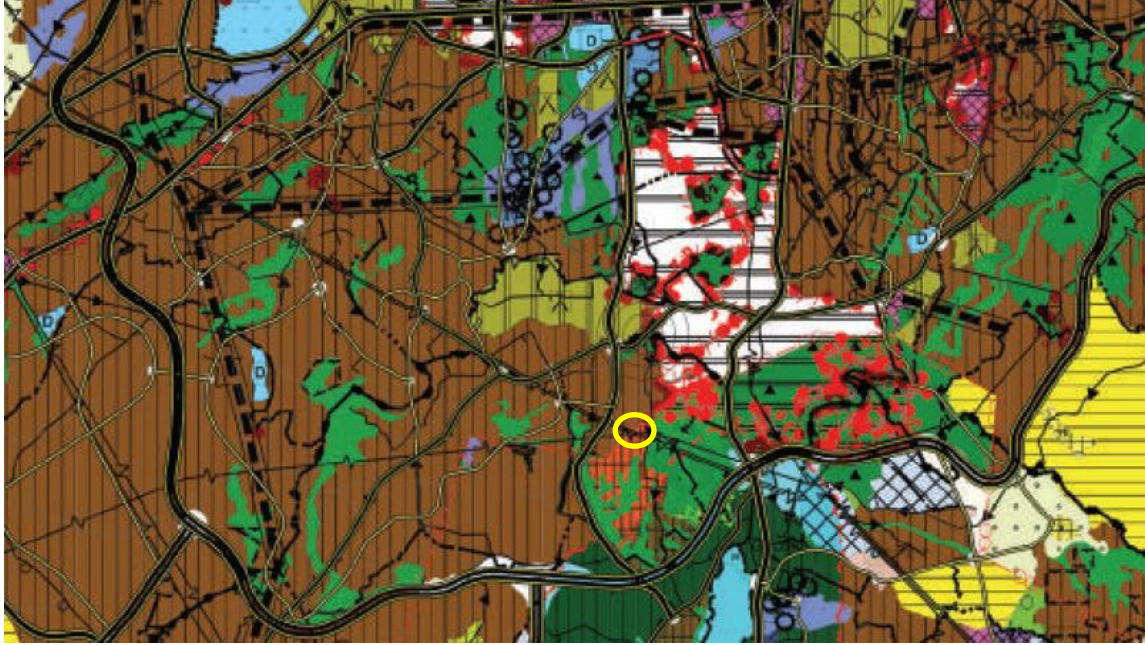

4.3.1 SON 3 YIL İÇERİSİNDE İMAR PLANLARINDA YAPILAN DEĞİŞİKLİKLER

Değerleme konusu taşınmazın imar durumunun son üç yıl içerisinde değişmediği öğrenilmiştir.

4.3.2 BELEDİYE İMAR MÜDÜRLÜĞÜ ARŞİVİNDE GAYRİMENKULA AİT ARŞİV DOSYASI ÜZERİNDE YAPILAN İNCELEMELER

Taşınmaz halihazırda boş durumda olup Gölbaşı Belediyesi İmar Arşivinde yapılan incelemesinde üzerine kayıtlı herhangi bir işlem dosyası bulunmamaktadır.

4.3.3 YAPI DENETİME İLİŞKİN BİLGİLER

Değerlemesi yapılan taşınmaz için ruhsat alınmamış olduğundan yapı denetim ile ilgili bilgi bulunmamaktadır.

4.3.4 ENERJİ VERİMLİLİK SERTİFİKASI HAKKINDA BİLGİ

Boş parsel olduğundan Enerji Kimlik Belgesi bulunmamaktadır.

4.3.5 RUHSAT ALINMIŞ YAPILARDA İMAR KANUNU'NUN 21. MADDESİ KAPSAMINDA YENİDEN RUHSAT ALINMASINI GEREKTİRİR DEĞİŞİKLİKLER OLUP OLMADIĞI HAKKINDA BİLGİ

Değerleme konusu parsel boş durumdadır.

4.3.6 MEVZUAT UYARINCA ALINMASI GEREKEN İZİN VE BELGELERİN TAM VE EKSİKSİZ OLARAK MEVCUT OLUP OLMADIĞI HAKKINDA GÖRÜŞ

Taşınmaz boş durumda ve tarla niteliğindedir.

4.4 GAYRİMENKULÜN SON ÜÇ YILLIK DÖNEMDE MÜLKİYET VE HUKUKİ DURUMUNDAKİ DEĞİŞİKLİKLER

Değerlemesi yapılan gayrimenkul ile ilgili varsa son üç yıllık dönemde gerçekleşen alım satım işlemlerine ve gayrimenkulün hukuki durumunda meydana gelen değişikliklere (imar planında meydana gelen değişiklikler, kamulaştırma işlemleri vb.) ilişkin bilgi aşağıda belirtilmiştir.

4.4.1 TAPU SİCİL MÜDÜRLÜĞÜ VE KADASTRO MÜDÜRLÜĞÜ İNCELEMESİ

Son üç yıl içerisinde herhangi bir alım satım işlemi gerçekleşmemiştir.

4.4.2 HUKUKİ DURUM İNCELEMESİ

Gayrimenkul için hukuki olarak herhangi bir kısıtlılık söz konusu değildir.

4.5 YAPILMIŞ SÖZLEŞMELERE İLİŞKİN BİLGİLER

Herhangi bir bilgi bulunmamaktadır.

5. BÖLÜM GAYRİMENKULÜN ÇEVRESEL VE FİZİKİ BİLGİLERİ

5.1 GAYRİMENKULÜN BULUNDUĞU BÖLGENİN ANALİZİ

Değerlemeye konu taşınmaz, Ankara İli, Gölbaşı İlçesi, Taşpınar Mahallesi sınırları içinde yer alan 117.095,37 m² yüzölçümü büyüklüğüne sahip 126342 ada 26 parsel nolu tarladır.

Taşınmaz konum olarak, 2801. Cadde'ye 500 m, Taşpınar-Gölbaşı Yolu'na 2 km, Ankara Çevre Yoluna 5 km mesafededir. Bölgede, genel itibari ile site tarzı yapılaşmaların mevcudiyeti, çevre yoluna yakın olması, bölgenin modern yeni kentleşen bir bölge olması gibi etkenlerden dolayı, Ankara'nın tercih edilen semtlerinden biri olma yolunda ilerlemektedir.

Gayrimenkulün bulunduğu bölgede boş arsalar göze çarpmaktadır. Bölge orta ve üst düzey gelir grubu tarafından yerleşim yeri ve yatırım amaçlı olarak talep görmektedir. Taşınmaza ulaşım asfalt yol üzerinden sağlanmakta olup özel araçlar ile ulaşılmaktadır.



5.2 GAYRİMENKUL KULLANIMI İLE İLGİLİ AÇIKLAMALAR

- Değerlemeye konu taşınmaz, Ankara İli, Gölbaşı İlçesi, Taşpınar Mahallesi sınırları içinde yer alan 117.095,37 m² yüzölçümü büyüklüğüne sahip 126342 ada 26 parsel nolu tarladır.
- Taşınmazın konumu; Kadastro Müdürlüğünde kadastro paftasından teyit edilmiştir.
- 1/25.000 ölçekli Çevre Düzeni Planı kapsamında Meskun (Yerleşik) ve Planlı Alanlar içerisinde yer aldığı şifahen öğrenilmiştir.
- Parsel kuzeybatı yönde imar yoluna yaklaşık 275 m, doğu yönde kadastral yola yaklaşık 225 m cepheli, diğer yönlerde ise komşu parsellere sınırlıdır.
- Taşınmazın imar sınırında kalması nedeniyle yakın konumda yer alan mahalle merkezlerinde altyapı kısmen tamamlanmış olup eksiklikler bulunmaktadır.
- Tarıma elverişli toprak yapısına sahip olup bazı kısımları ekilmemektedir.
- Topografik olarak eğimli ve engebeli bir arazi yapısına sahiptir.
- Geometrik olarak amorf bir şekle sahiptir.
- Parsel sınırlarını yerinde belirleyici herhangi bir unsur (tel, çit vb) bulunmamaktadır.
- İncelemeler yerinde ve fakat bölgesel olarak yapılmıştır.

5.3 DEĞERLEME İŞLEMİNİ OLUMSUZ YÖNDE ETKİLEYEN VEYA SINIRLAYAN FAKTÖRLER

Değerleme işlemi olumsuz yönde etkileyen veya sınırlandıran herhangi bir faktör bulunmamaktadır.

5.4 EN VERİMLİ VE EN İYİ KULLANIM ANALİZİ

Uluslararası Değerleme Standartları (2017) 140-1. Maddesine göre "en verimli ve en iyi kullanım, katılımcının bakış açısından, bir varlıktan en yüksek değer elde edileceği kullanımdır." şeklindedir.

Ayrıca Uluslararası Değerleme Standartları (2017) 140-5. Maddesi'nde ise "En verimli ve en iyi kullanım belirlenirken:

(a) Bir kullanımın fiziksel olarak mümkün olup olmadığını değerlendirmek için, katılımcılar tarafından makul olarak görülen noktalar,

(b) Yasal olarak izin verilen şartları yansıtmak için, varlığın kullanımıyla ilgili şehir planlamaları/imar durumu gibi tüm kısıtlamalar ve bu kısıtlamaların değişme olasılığı,

(c) Kullanımın finansal karlılık şartı bakımından, fiziksel olarak mümkün olan ve yasal olarak izin verilen alternatif bir kullanımın, tipik bir katılımcıya, varlığın alternatif kullanıma dönüştürme maliyetleri hesaba katıldıktan sonra, mevcut kullanımından elde edeceği getirinin üzerinde yeterli bir getiri üretilip üretmeyeceği dikkate alınır." denilmektedir.

Bu tanım ve detaylardan hareketle gayrimenkulün lokasyonu, yüzölçümü büyüklüğü, fiziksel özelliği ve mevcut imar durumu, bulunduğu bölgenin ve gelişim potansiyeli dikkate alındığında parselin "**Tarla**" olarak kullanılmasının en uygun strateji olduğu görüş ve kanaatindeyiz.

6. BÖLÜM GENEL VERİLER, BÖLGE VERİLERİ VE PAZAR BİLGİLERİNE İLİŞKİN ANALİZLER

6.1 MEVCUT EKONOMİK KOŞULLARIN VE GAYRİMENKUL PİYASASININ ANALİZİ, MEVCUT TRENDLER VE DAYANAK VERİLER

Ülkemizde özellikle 2001 yılında yaşanan ekonomik krizle başlayan dönem, yaşanan diğer krizlere paralel olarak tüm sektörlerde olduğu gibi gayrimenkul piyasasında da önemli ölçüde bir daralmayla sonuçlanmıştır. 2001-2003 döneminde gayrimenkul fiyatlarında eskiye oranla ciddi düşüşler yaşanmış, alım satım işlemleri yok denecek kadar azalmıştır.

Sonraki yıllarda kaydedilen olumlu gelişmelerle, gayrimenkul sektörü canlanmaya başlamış; gayrimenkul ve inşaat sektöründe büyüme kaydedilmiştir. Ayrıca 2004-2005 yıllarında oluşan arz ve talep dengesindeki tutarsızlık, yüksek talep ve kısıtlı arz, fiyatları hızla yukarı çekmiştir. Bu dengesiz büyüme ve artışların sonucunda 2006 yılının sonuna doğru gayrimenkul piyasası sıkıntılı bir sürece girmiştir. 2007 yılında Türkiye için iç siyasetin ağır bastığı ve seçim ortamının ekonomiyi ve gayrimenkul sektörünü durgunlaştırdığı gözlenmiştir. 2008 yılı ilk yarısında iç siyasette yaşanan sıkıntılar, dünya piyasasındaki daralma, Amerikan Mortgage piyasasındaki olumsuz gelişmeler devam etmiştir. 2008 yılında ise dünya ekonomi piyasaları çok ciddi çalkantılar geçirmiştir. Yıkılmaz diye düşünülen birçok finansal kurum devrilmiş ve global dengeler değişmiştir.



Daha önce Türkiye'ye oldukça talepkar davranan birçok yabancı gayrimenkul yatırım fonu ve yatırım kuruluşu şu anda faaliyetlerini bekletme aşamasında tutmaktadır. Global krizin etkilerinin devam ettiği dönemde reel sektör ve ülkemiz olumsuz etkilenmiştir.

Öte yandan 2009 yılı gayrimenkul açısından dünyada ve Türkiye'de parlak bir yıl olmamıştır. İçinde bulunduğumuz yıllar gayrimenkul projeleri açısından finansmanda seçici olunan yıllardır. Finans kurumları son dönemde gayrimenkul finansmanı açısından kaynaklarını kullandırmak için araştırmalara başlamışlardır.

2010 ila 2014 yılları içerisinde ise siyasi ve ekonomik verilerin inşaat sektörü lehine gelişmesiyle birlikte gayrimenkul yatırımlarında daha çok nakit parası olan yerli yatırımcıların gayrimenkul portföyü edinmeye çalıştığı bir dönem yaşanmış, ayrıca 2012 ile 2015 yılları arasında ise faizlerin düşük seviyelerde (2013 yılı Mayıs ayında Cumhuriyet tarihinin en düşük seviyesi olan %5 oranına kadar düşmüştür) olması orta sınıfın konut ihtiyacını karşılamaya yöneldiği ve gayrimenkul fiyatlarının sürekli arttığı bir dönem olmuştur.

2014 yılından sonra faiz oranlarındaki artışla birlikte gayrimenkule olan ilgide azalmalar başlamış, 2016 yılındaki darbe girişimi, dünya piyasalarındaki daralma ve diğer jeopolitik gelişmeler ışığında Türkiye ekonomisinde de durağanlık başlamış, ancak ülkedeki gayrimenkulün getirisinin ve faizlerin halen makul düzeyde olması en etken faktör olmak üzere 2016 ve 2017 yıllarındaki satılan konut sayısı bir önceki yıla göre daha yüksek sayıda gerçekleşmiştir.

Yüksek satış oranlarına rağmen oluşan yüksek konut stoğu ile birlikte 2018 yılı başında gerçekleşen döviz hareketliliği Türkiye ekonomisi ve gayrimenkul sektöründe daralmaya yol açmış ve fazilerin de artması ile birlikte 2018 beklentilerin çok altında başlamış ve yatayda seyretmiştir.

2019 yılı ve 2020 yılı ilk çeyreği de da 2018 yılı boyunca süren daralmanın devam ettiği bir dönem olarak geçmiştir. 2020 yılının 2 ve 3. çeyrekleri ise özellikle Haziran ve Temmuz aylarındaki kredi kampanyalarıyla gayrimenkul fiyatlarının daha yüksek bedellerle talep gördüğü ve hatta piyasada oluşan yüksek taleple gayrimenkullerin fiyatlarında artış yaşandığı bir dönem olmuştur.

Geçmiş dönem bize gayrimenkul sektöründe her dönemde ihtiyaca yönelik gayrimenkullerin "erişilebilir fiyatlı" olduğu sürece satılabilmekte mesajını vermektedir. Kısa bir projeksiyonda dış ya da doğal etkenlerin (Ortadoğu'da yaşanan bölgesel savaş, global para politikaları, COVID19 Pandemisi vs.) mevcut piyasa şartlarına etkisinin minimum düzeyde olacağı kabulüyle gayrimenkul piyasasında toparlanma olacağı düşünülebilir. Ancak 2018 ve 2019 yıllarında gayrimenkul fiyatlarında yaşanan düşüşlerle birlikte piyasada minimum seviyeye kadar gerileyen gayrimenkul fiyatlarının her ne kadar 2020 Haziran ve Temmuz aylarındaki düşük faizli kredilerle piyasa normallerine ulaştığı görülmüşse de 2020 yılının kalan döneminde ve 2021 yılı ilk 2 çeyreğinde stabil kaldığı ve sonrasında ise döviz kurunda yaşanan artışların inşaat maliyetlerine yansması ile birlikte



gayrimenkul fiyatlarının bu sefer piyasa normallerinin üzerinde artış gösterdiği görülmüştür. Türkiye genelinde gayrimenkul fiyatlarında kısa sürede %60-70'lere varan artışlar yaşanmış ve piyasadaki gayrimenkuller erişebilir fiyatların üzerinde pazarlanmaya başlanmıştır.

2022 yılının ilk aylarında global krizler ve savaşlar sebebiyle ekonomideki belirsizlikler artmış ve COVID pandemisi etkileri de sürmektedir. Global ölçekteki bu olayların petrol ve altın gibi emtiaların fiyatlarına artış olarak yansımaları ile ekonomideki belirsizlik düzeyi daha çok artmış ve artan inşaat maliyetleri gibi nedenlerle de gayrimenkuller için istenen fiyatlar yükselmiş piyasada yüksek fiyatlı gayrimenkuller pazarda kalmış ve piyasa durgunlaşmıştır.

Ekonomi ve gayrimenkul piyasasındaki bu gelişmelerle birlikte 2022 yılının kalanında da daha çok nakit parası olan yerli ve yabancı yatırımcıların gayrimenkul portföyü edinmeye çalışacağı bir dönem olacağı öngörülmektedir.

6.2 TÜRKİYE GAYRİMENKUL PİYASASI FIRSAT VE TEHDİTLER

Tehditler:

- FED'in parasal genişleme politikasını yavaşlatarak faiz artırımı sürecine girmesi, bunun sonucu olarak da Türkiye piyasası üzerinde baskı yaratması,
- Türkiye'nin mevcut durumu itibarıyla jeopolitik risklere açık olması sebebiyle mevcut ve gelecekteki yatırımları yavaşlaması ve talebin azalması,
- Son dönemde döviz kurundaki artışın faizler üzerindeki baskıyı artıran olması.

Fırsatlar:

- Türkiye'deki gayrimenkul piyasasının uluslararası standartlarda gelen taleplere cevap verecek düzeyde olması,
- Son dönemde gayrimenkule olan yabancı ilgisinin artıyor olması,
- Özellikle kentsel dönüşümün hızlanmasıyla daha modern yapıların inşa edilmesi,
- Konut alımında devlet desteği gibi teşvik amacıyla alınan önlemler,
- Genç bir nüfus yapısına sahip olmanın getirdiği doğal talebin devam etmesi.

6.3 BÖLGE ANALİZİ

6.3.1 ANKARA İLİ



Türkiye'nin başkenti olan Ankara, ülkemizin en önemli şehirlerinden birisidir. Aynı zamanda Türkiye'nin en büyük illerinden birisi de olan Ankara coğrafi bakımdan da Türkiye'nin neredeyse tam merkezinde yer alır.

Ankara 30.715 km²'lik bir yüz ölçümüne sahiptir. İl alan kodu 312 ve plaka kodu ise 06'dır.

Ankara, Batı Karadeniz Bölgesi'nde kalan kuzey kesimleri hariç, büyük bölümü İç Anadolu Bölgesi'nde yer alır. Yüzölçümü olarak ülkenin üçüncü büyük ilidir. Bolu, Çankırı, Kırıkkale, Kırşehir, Aksaray, Konya, Eskişehir illeri ile çevrilidir.

Ankara'nın başkent ilan edilmesinin ardından şehir hızla gelişmiş ve buna paralel olarak il de günümüzde Türkiye'nin ikinci en kalabalık ili olmuştur. Türkiye Cumhuriyeti'nin ilk yıllarında ekonomisi tarım ve hayvancılığa dayanan ilin topraklarının yarısı hâlâ tarım amaçlı kullanılmasına rağmen, nüfusunun sadece %3'ü köylerde, %70'i ise il merkezinde yaşar. Ekonomik etkinlik büyük oranda ticaret ve sanayiye dayalıdır, tarım ve hayvancılığın ağırlığı ise giderek azalmaktadır.

Ankara ve civarındaki gerek kamu sektörü gerek özel sektör yatırımları, başka illerden büyük bir nüfus göçünü teşvik etmiştir. Cumhuriyetin kuruluşundan günümüze, nüfusu ülke nüfusunun iki katı hızda artmıştır. Nüfusun yaklaşık dörtte üçü hizmet sektörü olarak tanımlanabilecek memuriyet, ulaşım-haberleşme ve ticaret benzeri işlerde, dörtte biri sanayide, %2'si ise tarım alanında çalışır. Sanayi, özellikle tekstil, gıda ve inşaat sektörlerinde yoğunlaşmıştır. Günümüzde ise en çok savunma, metal ve motor sektörlerinde yatırım yapılmaktadır. Türkiye'nin en çok sayıda üniversiteye sahip ili olan Ankara'da ayrıca, üniversite diplomalı kişi oranı ülke ortalamasının iki katıdır. Bu eğitimli nüfus, teknoloji ağırlıklı yatırımların gereksinim duyduğu iş gücünü oluşturur. İlin ulaşım altyapısı başkent eksenlidir; buradan otoyollar, demiryolu ve hava yoluyla Türkiye'nin diğer şehirlerine ulaşılır.

Ankara il sahası tarih öncesinden günümüze dek pek çok medeniyeti barındırmıştır. Hititler, Frigyalılar, Lidyalılar, Persler, Galatlar, Romalılar, Bizanslılar, Selçuklular, Osmanlılar ve nihayet Türkiye Cumhuriyeti, il topraklarını kontrolleri altında tutmuştur. Tektosagların ve Türkiye Cumhuriyeti'nin başkenti olan Ankara şehri ve Frigyalıların başkenti Gordion, il sınırları içinde yer alır. Yıldırım Bayezid'in Timurlenk'e yenik düştüğü Ankara Muharebesi Çubuk yakınlarında ve Kurtuluş Savaşı'nın dönüm noktası olan Sakarya Muharebesi Polatlı yakınlarında yapılmıştır.

İlin Batı Karadeniz Bölgesi'nde yer alan kuzey kesimleri haricindeki büyük kısmı İç Anadolu Bölgesi'nde yer alır ve kara iklimine sahiptir. Şehirler dışındaki il topraklarının



invest

2022/3625

büyük kısmı tahıl tarlalarıyla kaplı platolardan oluşur. İlin çeşitli yerlerindeki doğal güzellikler korumaya alınmış, dinlenme ve eğlence amaçlı kullanıma sunulmuştur. İlin adını taşıyan tavşanı, keçisi vekedisi dünya çapında bilinir, armudu, çiğdemi, yerel yemeklerden Ankara tavası ve Kızılcahamam'ın maden suları ise ülke çapında tanınır.

6.3.2 GÖLBAŞI İLÇESİ

Gölbaşı ilçesi Ankara il merkezine 20 km uzaklıkta olup Ankara Büyükşehir Belediyesi sınırları içerisinde, 138.944 nüfusu ve 1650 km²'lik yüzölçümüyle devamlı gelişen ve büyüyen bir ilçe konumundadır.

Gölbaşı ve çevresinin özellikle Tunç Devrinde yerleşim alanı olmaya başladığı, Hititler, Frigler, Persler, Romalılar, Bizanslılar, Anadolu Selçuklu ve Osmanlılar döneminde de bu özelliğini devam ettirdiği Kültür ve Turizm Bakanlığı Kültür ve Tabiat Varlıklarını Koruma Genel Müdürlüğüne Gölbaşı çevresinin çeşitli bölgelerinde yapılan kazı çalışmaları, inceleme ve araştırmalar sonucu ortaya çıkmıştır.

Gölbaşı'nın ilçe olması ise çok eskilere dayanmaz. Gölbaşı daha önce Örencik Köyüne bağlı Gölhanı adı ile anılan bir mahalle iken 1923 yılında, buraya Oğulbey Köyündeki Bucak Müdürlüğü ile Jandarma Karakolunun taşınması ile Gölbaşı Nahiyesi adını aldı. 1936 yılında ise ilçe olan Çankaya'ya bağlandı. 1955 yılında E-5 Devlet Karayolunun bu bölgeden geçmesi ile Gölbaşı'nın nüfus artışı ve gelişmesi hızlandı. 1965 yılında da Gölbaşı Belediye teşkilatı kuruldu. 29.11.1983 gün ve 2963 sayılı Kanun ile de Gölbaşı ilçe oldu. 22.10.1990 tarih ve 90/1117 sayılı Bakanlar Kurulu kararı ile 2872 sayılı Çevre Kanununun 9 uncu maddesine dayanılarak "Gölbaşı İlçesi Özel Çevre Koruma Bölgesi" olarak ilan edildi. 1991 yılında da Gölbaşı Belediyesi Büyükşehir Belediyesi sınırları içine alındı.

6.4 GAYRİMENKULÜN DEĞERİNE ETKİ EDEN ÖZET FAKTÖRLER

Olumlu etkenler:

- Tarıma elverişli olması,
- İmar sınırında ve yola cepheli olması,
- Gelişmekte olan bir bölge konumlu olması,
- Taşınmazın yüzölçümünün büyük olması.

Olumsuz etkenler:

- Parselin eğimli ve engebeli bir arazi yapısına sahip olması,
- Kısmen tarıma elverişsiz olması,
- Hisseli olması,
- Gayrimenkul piyasasında yaşanan durgunluk.

6.5 EMSALLER VE PİYASA ARAŞTIRMASI



invest

2022/3625

Piyasa araştırması yapılırken Türkiye Değerleme Uzmanları Birliği'nin yayınladığı Uluslararası Değerleme Standartları hükümleri esas alınmak suretiyle konu taşınmazla aynı veya karşılaştırılabilir (benzer) varlıklar seçilmiştir.

Rapor konusu gayrimenkule emsal teşkil edebilecek aynı bölgede yer alan ve benzer nitelikteki gayrimenkullerin verileri aşağıda sıralanmıştır.

1. Değerleme konusu taşınmaz ile aynı bölgede, imar sınırında ve plansız alan içerisinde kalan, 31.766 m² yüzölçümüne sahip asfalt yola cepheli tarla içinde, 1.980 m² hisse, 3.390.000,-TL (1.712,-TL/m²) bedel ile pazarlanmaktadır. Yapılan görüşmede, mal sahibi tarafından istenen rakamın çok yüksek olduğu ve m² birim fiyatının 1.000-1.100 TL/m² aralığında alıcı bulabileceği beyan edilmiştir. (Toplu Konut İmar Ve Gayrimenkul Aş. / 0537 212 46 31)
2. Değerleme konusu taşınmaz ile aynı bölgede, ancak çok daha kötü konumda, çevre yolunun altında, plansız alan içerisinde kalan, 19.500 m² yüzölçümüne sahip tarla, 14.625.000,-TL (750,-TL/m²) bedel ile pazarlanmaktadır. Emsal taşınmazın çok daha kötü konumda olması nedeniyle m² birim fiyatı düşüktür. (Bey Gayrimenkul / 0532 263 06 06)
3. Değerleme konusu taşınmaz ile aynı ve benzer konumda, çevre yoluna yakın kısımda, plansız alan içerisinde kalan, 3.300 m² yüzölçümüne sahip tarla, 3.100.000,-TL (939,-TL/m²) bedel ile pazarlanmaktadır. Emsal taşınmazın daha kötü konumda olması nedeniyle m² birim fiyatı düşüktür. (Dost Gayrimenkul / 0532 645 60 85)
4. Değerleme konusu taşınmaz ile aynı bölgede ve benzer konumda, çevre yoluna yakın kısımda, plansız alan içerisinde kalan, 1.000 m² yüzölçümüne sahip tarla hissesi, 1.000.000,-TL (1.000,-TL/m²) bedel ile pazarlanmaktadır. (Alp Koç / 0532 621 66 22)

Değerleme konusu taşınmazla aynı bölgede faaliyet gösteren emlak bürosu yetkilisi ile yapılan görüşmede, bölgede yer alan tarlaların m² birim fiyatının 700-1.100 TL/m² aralığında pazarlandığı beyan edilmiş olup değerlendirme konusu parselin yüzölçümünün küçük ve tek hisseli olması nedeniyle m² birim fiyatının 1.000 TL/m² olabileceği beyan edilmiştir. (Toplu Konut İmar Ve Gayrimenkul Aş. / 0537 212 46 31)



7. BÖLÜM GAYRİMENKULÜN DEĞERLEME SÜRECİ

7.1 GAYRİMENKULÜN DEĞERLEMESİNDE KULLANILAN YÖNTEMLER VE NEDENLERİ

Gayrimenkullerin pazar değerinin tahmininde; **Pazar yaklaşımı**, **Gelir yaklaşımı** ve **Maliyet yaklaşımı** kullanılır.

Bu yöntemlerin uygulanabilirliği, tahmin edilen değer tipine ve verilerin kullanılabilirliğine göre değişmektedir. Pazar değeri tahminleri için seçilen her tür yaklaşım pazar verileriyle desteklenmektedir.

Pazar yaklaşımı varlığın, fiyat bilgisi elde edilebilir olan aynı veya karşılaştırılabilir (benzer) varlıklarla karşılaştırılması suretiyle gösterge niteliğindeki değer belirlendiği yaklaşımı ifade eder.

Gelir yaklaşımı, gösterge niteliğindeki değer, gelecekteki nakit akışlarının tek bir cari değere dönüştürülmesi ile belirlenmesini sağlar. Gelir yaklaşımında varlığın değeri, varlık tarafından yaratılan gelirlerin, nakit akışlarının veya maliyet tasarruflarının bugünkü değerine dayanılarak tespit edilir.

Gelir yaklaşımının çok sayıda uygulama yolunun bulunmasına karşın, gelir yaklaşımı kapsamındaki yöntemler fiilen gelecekteki nakit tutarların bugünkü değere indirgenmesine dayanmaktadır. Bunlar İndirgenmiş Nakit Akışları (İNA) yönteminin varyasyonları olup, aşağıda yer verilen kavramlar tüm gelir yaklaşımı yöntemleri için kısmen veya tamamen geçerlidir.

Maliyet yaklaşımı, bir alıcının, gereksiz külfet doğuran zaman, elverişsizlik, risk gibi etkiler söz konusu olmadıkça, belli bir varlık için, ister satın alma, isterse yapım yoluyla edinilmiş olsun, kendisine eşit faydaya sahip başka bir varlığı elde etme maliyetinden daha



invest

2022/3625

fazla ödeme yapmayacağı ekonomik ilkesinin uygulanmasıyla gösterge niteliğindeki değer belirlendiği yaklaşımdır. Bu yaklaşımda, bir varlığın cari ikame maliyetinin veya yeniden üretim maliyetinin hesaplanması ve fiziksel bozulma ve diğer biçimlerde gerçekleşen tüm yıpranma paylarının düşülmesi suretiyle gösterge niteliğindeki değer belirlenmektedir.

Bu çalışmamızda; rapora konu taşınmazın pazar değerinin tespitinde **pazar yaklaşımı** ve **gelir yaklaşımı** kullanılmıştır.

8. BÖLÜM GAYRİMENKULÜN PAZAR DEĞERİNİN TESPİTİ

8.1 PAZAR YAKLAŞIMI İLE PAZAR DEĞERİ HESABI ve ANALİZİ

Pazar yaklaşımı varlığın, fiyat bilgisi elde edilebilir olan aynı veya karşılaştırılabilir (benzer) varlıklarla karşılaştırılması suretiyle gösterge niteliğindeki değer belirlendiği yaklaşımı ifade eder. (UDS 2017)

Yukarıdaki tanımdan hareketle bu yöntemde, yakın dönemde pazara çıkarılmış ve satılmış benzer gayrimenkuller dikkate alınarak, pazar değerini etkileyebilecek kriterler çerçevesinde fiyat ayarlaması yapıldıktan sonra konu gayrimenkul/gayrimenkuller için m² birim değeri belirlenmiştir.

Bulunan emsaller, konum, fonksiyonel kullanım ve büyüklük gibi kriterler dahilinde karşılaştırılmış, emlak pazarının güncel değerlendirmesi için emlak pazarlama firmaları ile görüşülmüş; ayrıca ofisimizdeki mevcut data ve bilgilerden faydalanılmıştır.

Gayrimenkulün pazar değerinin tespitinde pazarda bulunan emsal gayrimenkullerin sahip oldukları olumlu, olumsuz ve benzer özelliklere göre karşılaştırılması ve uyumlaştırılması yoluna gidilmiştir. Bu kapsamda emsal gayrimenkuller; konum / lokasyon, büyüklük, imar durumu, yapılaşma hakkı, fiziksel özellik gibi kriterler doğrultusunda değerlendirilmiştir. Puan aralıkları mesleki deneyim ve şirketimizdeki diğer verilerden elde edilmiştir.

TARLA EMSALLERİNİN KARŞILAŞTIRMA ANALİZİ

Emsal No	1	2	3	4
Kullanım Alanı Büyüklüğü (m ²)	1.980	19.500	3.300	1.000
İstenen Fiyat (TL)	3.390.000	14.625.000	3.100.000	1.000.000
Pazarlıklı Fiyat (TL)	3.250.000	14.500.000	3.000.000	950.000
Birim Değer (TL/m ²)	1.136	743	909	950
Konum Düzeltmesi (%)	-10%	25%	5%	0%
Kullanım Alanı Düzeltmesi (%)	0%	10%	0%	5%
İnşaat Kalitesi Düzeltmesi (%)	0%	0%	0%	0%
Toplam Düzeltme Miktarı (%)	-10%	35%	10%	5%
Düzeltilmiş Birim Değer (TL/m ²)	1.022	1.038	954	997
Ortalama Birim Değer (TL/m ²)	1.002			



8.1.1 ULAŞILAN SONUÇ

Yapılan piyasa arařtırmaları, deęerleme süreci ve emsal analizinden hareketle belirtilen özellikler gözönünde bulundurularak taşınmaz için takdir edilen arsa m² birim deęeri ařağıdaki tabloda belirtilmiştir.

ADA NO	PARSEL NO	m ² BİRİM DEęERİ (TL)	YÜZÖLÇÜMÜ (m ²)	1/3 HİSSEYE DÜŞEN TARLA ALANI (m ²)	YUVARLATILMIŞ PİYASA DEęERİ (TL)	HİSSE DEęERİ (TL)
126342	26	1.000	117.095,37	39.031,79	117.095.000	39.031.667

8.2 GELİR YAKLAŞIMI İLE PAZAR DEęERİ HESABI VE ANALİZİ

Gelir yaklaşımı, gösterge niteliğindeki deęerin, gelecekteki nakit akıřlarının tek bir cari deęere dönüřtürülmesi ile belirlenmesini saęlar. Gelir yaklaşımında varlığın deęeri, varlık tarafından yaratılan gelirlerin, nakit akıřlarının veya maliyet tasarruflarının bugünkü deęerine dayanılarak tespit edilir.

Gelir yaklaşımının çok sayıda uygulama yolunun bulunmasına karřın, gelir yaklaşımı kapsamındaki yöntemler fiilen gelecekteki nakit tutarların bugünkü deęere indirgenmesine dayanmaktadır. Bunlar İndirgenmiş Nakit Akıřları (İNA) yönteminin varyasyonları olup, ařağıda yer verilen kavramlar tüm gelir yaklaşımı yöntemleri için kısmen veya tamamen geçerlidir.

İndirgenmiş Nakit Akıřları (İNA) Yöntemi İNA yönteminde, tahmini nakit akıřları deęerleme tarihine indirgenmekte ve bu işlem varlığın bugünkü deęeriyle sonuçlanmaktadır. Uzun ömürlü veya sonsuz ömürlü varlıklarla ilgili bazı durumlarda, İNA, varlığın kesin tahmin süresinin sonundaki deęeri temsil eden devam eden deęeri içerebilir. Dięer durumlarda, varlığın deęeri kesin tahmin süresi bulunmayan bir devam eden deęer tek başına kullanılarak hesaplanabilir. Bu bazen gelir kapitalizasyonu yöntemi olarak nitelendirilir. (UDS 2017)

Gelir indirgeme yöntemi ile arsanın toplam deęerine ulaşmak için, arsa maliyetinin, arazi üzerinde gerçekleştirilmesi planlanan projedeki geliştirme maliyetinin İndirgenmiş Nakit Akımları yöntemiyle (İNA) hesaplanan bugünkü finansal deęeri ile, satış hasılatının yine İNA yöntemiyle hesaplanan bugünkü finansal deęerleri arasındaki farka eşit olacağı varsayılmıştır.

Projeksiyonlardan elde edilen nakit akımları ekonominin, sektörün ve taşınmazların risk seviyesine uygun bir iskonto oranı ile bugüne indirgenerek taşınmazın deęeri bulunur.

Ancak halihazırda taşınmazın tarla vafında olması ve yapılaşma hakkının olmaması sebebiyle bu yöntemin kullanılması mümkün olmamıştır.

8.3 MALİYET HESABI YÖNTEMİ İLE ULAŞILAN SONUÇ PAZAR DEĞERİ HESABI VE ANALİZİ

Maliyet yaklaşımı, bir alıcının, gereksiz külfet doğuran zaman, elverişsizlik, risk gibi etkenler söz konusu olmadıkça, belli bir varlık için, ister satın alma, isterse yapım yoluyla edinilmiş olsun, kendisine eşit faydaya sahip başka bir varlığı elde etme maliyetinden daha fazla ödeme yapmayacağı ekonomik ilkesinin uygulanmasıyla gösterge niteliğindeki değer belirlendiği yaklaşımdır. Bu yaklaşımda, bir varlığın cari ikame maliyetinin veya yeniden üretim maliyetinin hesaplanması ve fiziksel bozulma ve diğer biçimlerde gerçekleşen tüm yıpranma paylarının düşülmesi suretiyle gösterge niteliğindeki değer belirlenmektedir.

Özetle bu yöntemde taşınmazın arsa ve üzerindeki inşai yatırımlar olmak üzere 2 bileşen dikkate alınarak değer tespiti yapılmaktadır. Rapora konu taşınmaz üzerinde yapı olmadığından bu yöntemin kullanılması mümkün olmamıştır.

8.4 ANALİZ SONUÇLARININ DEĞERLENDİRİLMESİ

Kullanılan yöntemle göre ulaşılan tarla hissesinin değeri aşağıda tablo halinde listelenmiştir.

DEĞERLEME YÖNTEMİ	ULAŞILAN DEĞER
Pazar Yaklaşımı	39.031.667 TL

Uluslararası Değerleme Standartları UDS 105 Madde 10.3'te "Bir varlığa ilişkin değerlendirme yaklaşımlarının ve yöntemlerinin seçiminde amaç belirli durumlara en uygun yöntemin bulunmasıdır. Bir yöntemin her duruma uygun olması söz konusu değildir. Seçim sürecinde asgari olarak aşağıdakiler dikkate alınır:

(a) değerlendirme görevinin koşulları ve amacı ile belirlenen uygun değer esas(lar)ı ve varsayılan kullanım(lar)ı,

(b) olası değerlendirme yaklaşımlarının ve yöntemlerinin güçlü ve zayıf yönleri,

(c) her bir yöntemin varlığın niteliği ve ilgili pazardaki katılımcılar tarafından kullanılan yaklaşımlar ve yöntemler bakımından uygunluğu,

(d) yöntem(ler)in uygulanması için gereken güvenilir bilginin mevcudiyeti"

Ve yanı sıra UDS 105 Madde 10.4'te ise "Değerleme çalışmasında yer alan bilgiler ve şartlar dikkate alındığında, özellikle tek bir yöntemin doğruluğuna ve güvenilirliğine yüksek seviyede itimat duyulduğu hallerde, değerlemeyi gerçekleştirenlerin bir varlığın değerlemesi için birden fazla değerlendirme yöntemi kullanması gerekmez. Ancak, değerlemeyi gerçekleştirenin çeşitli yaklaşım ve yöntemleri kullanmayı da göz önünde bulundurması gerekli görülmekte olup, özellikle tek bir yöntem ile güvenilir bir karar verilebilmesi için yeterli bulguya dayalı veya gözlemlenebilen girdinin mevcut olmadığı hallerde, bir değer belirlenebilmesi amacıyla birden fazla değerlendirme yaklaşımı veya yöntemi gerekli görülüp



kullanılabilir. Birden fazla deęerleme yaklařımı veya ynteminin, hatta tek bir yaklařım dahilinde birden fazla yntemin kullanıldıęı hallerde, sz konusu farklı yaklařım veya yntemlere dayalı deęer takdirinin makul olması ve birbirinden farklı deęerlerin, ortalama alınmaksızın, analiz edilmek ve gerekeleri belirtilmek suretiyle tek bir sonuca ulařtırılma srecinin deęerlemeyi gerekleřtiren tarafından raporda aıklanması gerekli grlmektedir.” denilmektedir.

Rapor ierięinden de anlaşılacaęı zere tařınmazların deęerinin takdirinde sadece pazar yaklařımı ynteminden yararlanabilmiř olup nihai deęer olarak da pazar yaklařımı ile bulunan bu deęer esas alınmıřtır.

8.4.1 BOř ARAZİ VE GELİřTİRİLMİř PROJE DEęERİ ANALİZİ VE KULLANILAN VERİ VE VARSAYIMLAR

Deęerlemeye konu parsel Tarla nitelięinde olup imar sınırında yer almaktadır. Yakın gelecekte blgede yapılacak planlar iinde yer alacaęı dřnlmektedir.

8.4.2 ASGARİ BİLGİLERDEN RAPORDA VERİLMİYENLERİN NEDEN VERİLMEDİKLERİNİN GEREKELERİ

Asgari bilgilerden verilmeyen yoktur.

8.4.3 MřTEREK VEYA BLNMř KISIMLARIN DEęERLEME ANALİZİ

Rapor konusu parselin fiziki olarak blnmř ya da mřterek kısımları bulunmamaktadır.

8.4.4 HASILAT PAYLAřIMI VEYA KAT KARřILIęI YNTEMİ İLE YAPILACAK PROJELERDE, EMSAL PAY ORANLARI

Herhangi bir bilgi bulunmamaktadır.

9. BLM DEęERLEME KONUSU GAYRİMENKUL İİN SON  YILDA HAZIRLANMIř GAYRİMENKUL DEęERLEME RAPORLARI

Raporda yer alan deęerleme konusu gayrimenkul iin, řirketimiz tarafından son  yıl ierisinde deęerleme raporu hazırlanmamıřtır.

10. BÖLÜM NİHAİ DEĞER TAKDİRİ VE SONUÇ

Rapor içeriğinde özellikleri belirtilen parselin yerinde yapılan incelemelerinde konumuna, yüzölçümü büyüklüğüne, imar durumuna, fiziksel özelliklerine ve çevrede yapılan piyasa araştırmalarına göre günümüz ekonomik koşulları itibariyle takdir edilen hisse değeri aşağıdaki tabloda sunulmuştur.

126342 ADA 26 PARSEL 1/3 HİSSESİ İÇİN TAKDİR EDİLEN	
TOPLAM PAZAR DEĞERİ (KDV HARİÇ)	39.031.667,-TL
TOPLAM PAZAR DEĞERİ (KDV DAHİL)	42.154.200,-TL

Bulunduğu bölge, konumu, imar durumu, ulaşımı ve kullanım olanakları göz önünde bulundurularak, değerlendirme konusu taşınmazın "SATILABİLİR" nitelikte olduğu kanaatindeyiz.

İş bu rapor e-imzalı doküman ve 2 (iki) orijinal suret olarak hazırlanmıştır.

KDV oranı tüm gayrimenkuller için %8 kabul edilmiştir.

Bu rapor Türkiye Değerleme Uzmanları Birliği tarafından yayınlanan Uluslararası Değerleme Standartları (2017) kapsamında ve Sermaye Piyasası Hükümlerine göre hazırlanmıştır.

Bilgilerinize sunulur. 16 Eylül 2022

(Ekspertiz tarihi: 16 Eylül 2022)

Saygılarımızla,
**INVEST Gayrimenkul Değerleme
ve Danışmanlık A.Ş.**

e-imzalıdır.

e-imzalıdır.

M. Mustafa YÜKSEL
Sorumlu Değerleme Uzmanı
(Lisans No: 401651)

Halil Sertaç GÜNDOĞDU
Sorumlu Değerleme Uzmanı
(Lisans No:401865)







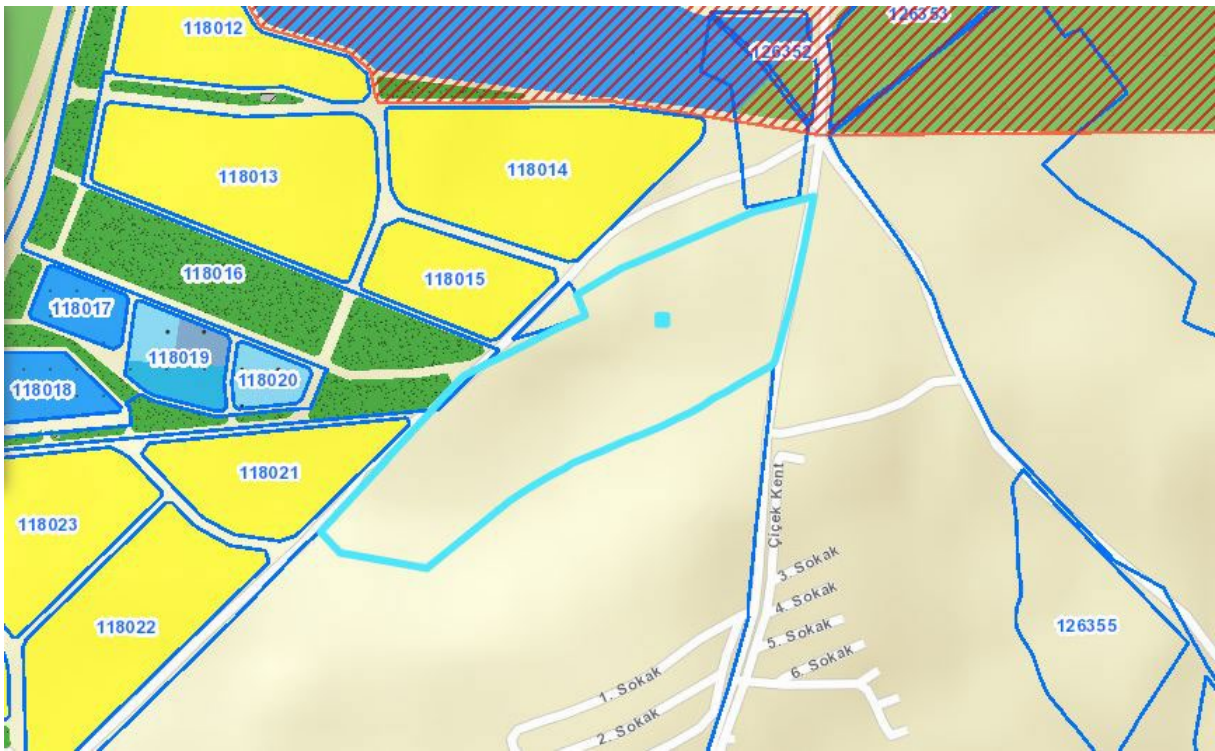
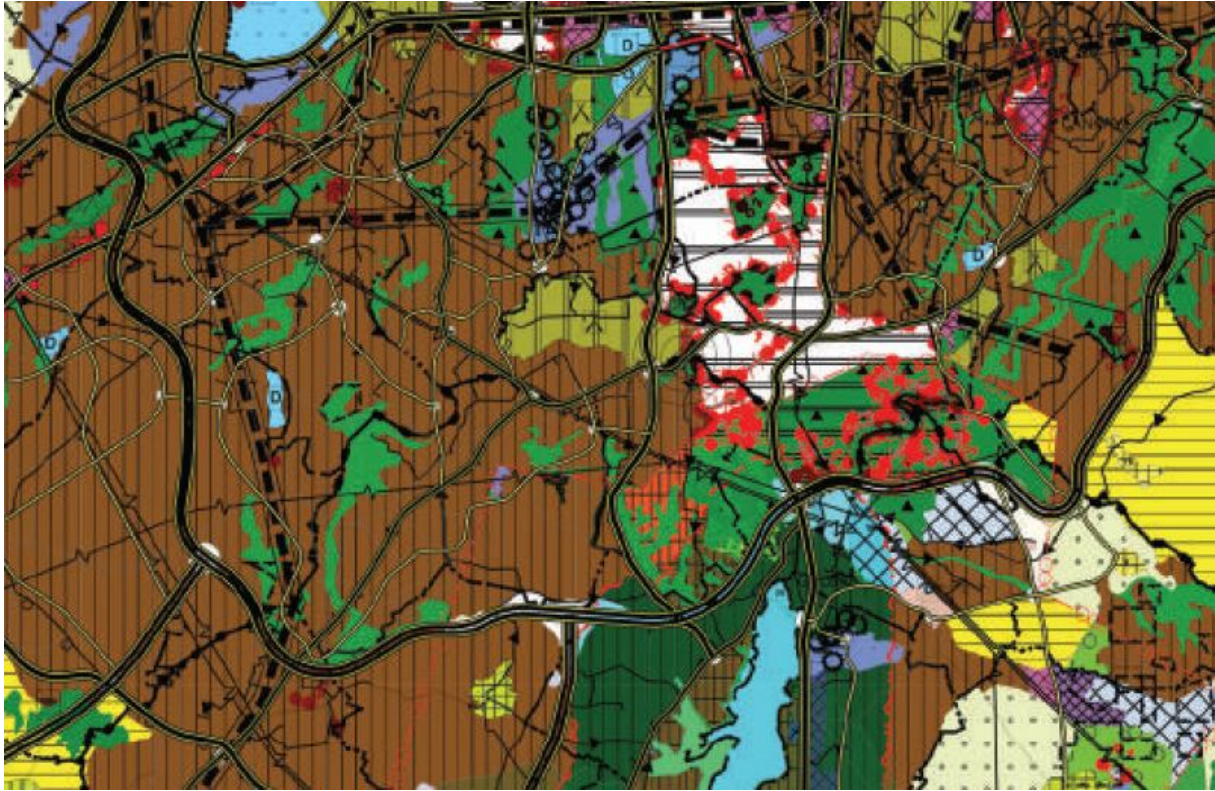



Kaydı Oluşturan: HALİL SERTAÇ GÜNDOĞDU

Makbuz No	Dekont No	Başvuru No
004622547615	20220907-2422-F03340	54761

TAPU KAYIT BİLGİSİ

Zemin Tipi:	AnaTasinmaz	Ada/Parsel:	126342/26
Taşınmaz Kimlik No:	106392717	AT Yüzölçüm(m2):	117095.37
İl/İlçe:	ANKARA/GÖLBAŞI	Bağımsız Bölüm Nitelik:	
Kurum Adı:	Gölbaşı(ANKARA)	Bağımsız Bölüm Brüt Yüzölçümü:	
Mahalle/Köy Adı:	TAŞPINAR Mah.	Bağımsız Bölüm Net Yüzölçümü:	
Mevkii:	-	Blok/Kat/Giriş/BBNo:	
Cilt/Sayfa No:	1/171	Arsa Pay/Payda:	
Kayıt Durum:	Aktif	Ana Taşınmaz Nitelik:	Tarla

TAŞINMAZA AİT ŞERH BEYAN İRTİFAK BİLGİLERİ

Ş/B/İ	Açıklama	Malik/Lehtar	Tesis Kurum Tarih-Yevmiye	Terkin Sebebi-Tarih-Yevmiye
Beyan	3402 Sayılı Kanunun Ek 1 inci maddesi uygulamasına tabidir. (Şablon: 3402 S.Y. Kadastro Kanununun Ek 1. Maddesi Gereği Belirtme)		Gölbaşı(ANKARA) - 08-11-2018 09:32 - 23456	-
İrtifak	M.PLANDA GÖSTERİLEN 10050 M2 SAHA ÜZERİNDE ANKARA GÖKCE	(SN:5641)	Gölbaşı(ANKARA)	-

1 / 4

	KAYA 8563 M2 SAHA ÜZERİNDE ANKARA İSTANBUL 12815 M2 SAHA ÜZERİNDE ANKARA POLATLI ENERJİ NAKİL HATTI GECİRİLMEK ÜZERE TÜRKİYE ELEKTRİK KURUMU GENEL MÜDÜRLÜĞÜ LEHİNE İRTİFAK HAKKI(Şablon: Geçit Hakkı)	TÜRKİYE ELEKTRİK KURUMU (TEK) VKN:8790304314	- 26-06-1975 00:00 - 6135	
--	---	--	---------------------------	--

MÜLKİYET BİLGİLERİ

(Hisse) Sistem No	Malik	El Birliği No	Hisse Pay/ Payda	Metrekare	Toplam Metrekare	Edinme Sebebi-Tarih-Yevmiye	Terkin Sebebi-Tarih-Yevmiye
490037608	(SN:5711452) KAR İNŞAAT TAAHHÜT MÜŞAVİRLİK SANAYİ VE TİCARET LİMİTED ŞİRKETİ V	-	1/3	39031.79	117095.37	3402 S.Y. Kadastro Kanununun Ek 1. Maddesi Gereği Yüz Ölçüm ve Cins Değişikliği İşlemleri 08-07-2019 14709	İmar (TSM) 01.12.2009 16017
490037609	(SN:14992989) ŞÜKRÜ AYALAN : AHMET HAMDİ Oğlu	-	1/3	39031.79	117095.37	3402 S.Y. Kadastro Kanununun Ek 1. Maddesi Gereği Yüz Ölçüm ve Cins Değişikliği İşlemleri 08-07-2019 14709	-
490037610	(SN:7922802) NATA İNŞAAT TURİZM TAŞIMACILIK TİCARET VE SANAYİ ANONİM ŞİRKETİ V	-	1/3	39031.79	117095.37	3402 S.Y. Kadastro Kanununun Ek 1. Maddesi	-

2 / 4



invest

2022/3625

							Gereği Yüz Ölçüm ve Cins Değişikliği İşlemleri 08-07-2019 14709	
--	--	--	--	--	--	--	---	--

MÜLKİYETE AİT REHİN BİLGİLERİ

3 / 4

İpotek						
Alacaklı	Müşterek Mi?	Borç	Faiz	Derece Sıra	Süre	Tesis Tarih - Yev
(SN:4123) TÜRKİYE VAKIFLAR BANKASI T.A.O. VKN:9220034970	Hayır	23000000.00 USD	%15 değişken	1/0	F.B.K.	Gölbaşı(ANKARA) - 30-01-2018 11:35 - 2075
İpoteğin Konulduğu Hisse Bilgisi						
Taşınmaz	Hisse Pay/ Payda	Borçlu Malik	Malik Borç	Tescil Tarih - Yev	Terkin Sebebi Tarih Yev	
Gölbaşı(ANKARA) - TAŞPINAR Mah. - (Aktif) - 126342 Ada - 26 Parsel	1/3	(SN:5711452) KAR İNŞAAT TAAHHÜT MÜŞAVİRLİK SANAYİ VE TİCARET LİMİTED ŞİRKETİ V	23000000.00 USD	Gölbaşı(ANKARA) - 30-01-2018 11:35 - 2075	-	

Bu belgeyi akıllı telefonunuzdan karekod tarama programları ile aşağıdaki barkodu taratarak; veya Web Tapu anasayfasından (<https://webtapu.tkgm.gov.tr> adresinden) QISQRNmplz kodunu Online İşlemler alanına yazarak doğrulayabilirsiniz.



4 / 4

ADI-SOYADI	: MUHAMMED MUSTAFA YÜKSEL		
İKAMETGAH ADRESİ	: Hasanpaşa Mah., Nabizade Sokak, No: 9/14 Kadıköy / İSTANBUL		
ÖĞRENİM DURUMU (Ayrıntılı)	:		
	<ul style="list-style-type: none"> • 1989 – 1992, Yalçın Eskişayan İlkokulu, Ankara • 1992 – 1994, Vakıflar İlkokulu, Ankara • 1994 – 1997, Batıkent İlköğretim Okulu, Ankara • 1997 – 1999, Ankara Lisesi, Ankara • 1999 – 2001, Selçuk Üniversitesi, TBMYO, Harita Kadastro, Konya • 2002 – 2007, Yıldız Teknik Üniversitesi, İnşaat Fakültesi, Harita Mühendisliği, İstanbul 		
MESLEĞİ VE GÖREV UNVANI	: Jeodezi ve Fotogrametri Mühendisi / Sorumlu Değerleme Uzmanı		
T.C. KİMLİK/PASAPORT NUMARASI	: 40439105624		
VERGİ KİMLİK NUMARASI	: -		
ORTAKLIK PAYI	: %59,09		
DAHA ÖNCE ÇALIŞTIĞI İŞYERLERİ			
	Kuruluşun Unvanı	Giriş-Ayrılış Tarihi	Görev Unvanı
1-	Sahiş İşletmesi (Tafa Gayrimenkul Değerleme)	05.05.2011 – 04.10.2011	Değerleme Uzmanı / Ekspert
2-	Lotus Gayrimenkul Değerleme ve Danışmanlık A.Ş.	27.07.2005 – 30.03.2010	Değerleme Uzmanı / Ekspert
3-	Atılım İnşaat Yapı Taahhüt Limited Şirketi	01.04.2004 – 31.01.2005	Harita Teknikeri
4-	Üstyapı İnşaat Limited Şirketi	11.05.2002 – 30.09.2002 13.06.2003 – 25.09.2003	Harita Teknikeri
VERİLEN ÖNCEKİ DEĞERLEME HİZMETLERİNE İLİŞKİN BİLGİLER			
	Değerleme Hizmeti Verilen İşletmenin Unvanı	Değerleme Konusu	Görev Unvanı
	Sahiş İşletmesi (Tafa Gayrimenkul Değerleme)	Gayrimenkul	Değerleme Uzmanı / Ekspert
	Lotus Gayrimenkul Değerleme ve Danışmanlık A.Ş.	Gayrimenkul	Değerleme Uzmanı / Ekspert
DEĞERLEME İLE İLGİLİ ALINAN EĞİTİMLER ve SERTİFİKALAR			
	Yılı	Eğitimin Süresi	Eğitimin Adı
			Sertifika
ÇALIŞAN, YÖNETİCİ, ORTAK, DENETÇİ VEYA KURUCU KONUMUNDA BULUNDUĞU KURULUŞLAR			
	Başlangıç Yılı/Ay	Şirket Adı/Yeri	Faaliyet Konusu
			Pozisyon İlişki Türü
			% Ortaklık
	2011/10	İnvest Gayrimenkul Değerleme ve Danışmanlık A.Ş./ İSTANBUL	Gayrimenkul Değerleme ve Danışmanlık
			Çalışan – Yönetici – Ortak – Kurucu
			59,09

TSPAKB TÜRKİYE SERMAYE PİYASASI
ARACI KURULUŞLARI BİRLİĞİ

Tarih : 01.04.2011

No : 401651

GAYRİMENKUL DEĞERLEME UZMANLIĞI LİSANSI

Sermaye Piyasası Kurulu'nun Seri: VIII, No:34 sayılı "Sermaye Piyasasında Faaliyette Bulunanlar İçin Lisanslama ve Sicil Tutmaya İlişkin Esaslar Hakkında Tebliğ"i uyarınca

Muhammed Mustafa YÜKSEL

Gayrimenkul Değerleme Uzmanlığı Lisansını almaya hak kazanmıştır.

İlkyay ARIKAN
GENEL SEKRETER

E.Nevzat ÖZTANGUT
BAŞKAN

ADI-SOYADI	: HALİL SERTAÇ GÜNDOĞDU		
İKAMETGAH ADRESİ	: Adnan Kahveci Mahallesi, Uludağ Caddesi, No:6, D:7 Beylikdüzü – İSTANBUL		
ÖĞRENİM DURUMU (Ayrıntılı)	:		
	<ul style="list-style-type: none"> • Tekirdağ İnönü İlkokulu – Tekirdağ / 1988 – 1993 • Tekirdağ Namık Kemal Lisesi, Tekirdağ / 1993 – 1998 • Yıldız Teknik Üniversitesi – Jeodezi ve Fotogrametri Mühendisliği / 1998 – 2003 		
MESLEĞİ VE GÖREV UNVANI	: Jeodezi ve Fotogrametri Mühendisi / Sorumlu Değerleme Uzmanı		
T.C. KİMLİK/PASAPORT NUMARASI	: 17667214242		
VERGİ KİMLİK NUMARASI	: -		
ORTAKLIK PAYI	: %40,91		
DAHA ÖNCE ÇALIŞTIĞI İŞYERLERİ			
	Kuruluşun Unvanı	Giriş-Ayrılış Tarihi	Görev Unvanı
1-	Şahıs işletmesi (HSG Değerleme)	01.03.2011 – 04.10.2011	Değerleme Uzmanı / Ekspert
2-	Lotus Gayrimenkul Değerleme ve Danışmanlık A.Ş.	20.01.2006 – 28.02.2011	Değerleme Uzmanı / Ekspert
3-	Eskidji Gayrimenkul – PM Danışmanlık	10.07.2003 – 09.03.2004	Gayrimenkul Danışmanı / Değerleme Elemanı
VERİLEN ÖNCEKİ DEĞERLEME HİZMETLERİNE İLİŞKİN BİLGİLER			
	Değerleme Hizmeti Verilen İşletmenin Unvanı	Değerleme Konusu	Görev Unvanı
	Şahıs işletmesi (HSG Değerleme)	Gayrimenkul	Değerleme Uzmanı / Ekspert
	Lotus Gayrimenkul Değerleme ve Danışmanlık A.Ş.	Gayrimenkul	Değerleme Uzmanı / Ekspert
DEĞERLEME İLE İLGİLİ ALINAN EĞİTİMLER ve SERTİFİKALAR			
	Yılı	Eğitimin Süresi	Eğitimin Adı
			Sertifika
ÇALIŞAN, YÖNETİCİ, ORTAK, DENETÇİ VEYA KURUCU KONUMUNDA BULUNDUĞU KURULUŞLAR			
Başlangıç Yılı/Ay	Şirket Adı/Yeri	Faaliyet Konusu	Pozisyon İlişki Türü
	% Ortaklık		
2011/10	İnvest Gayrimenkul Değerleme ve Danışmanlık A.Ş./ İSTANBUL	Gayrimenkul Değerleme ve Danışmanlık	Çalışan – Yönetici – Ortak – Kurucu
			40,91

TSPAKB TÜRKİYE SERMAYE PİYASASI
ARACI KURULUŞLARI BİRLİĞİ

Tarih : 26.01.2012

No : 401865

GAYRİMENKUL DEĞERLEME UZMANLIĞI LİSANSI

Sermaye Piyasası Kurulu'nun Seri: VIII, No:34 sayılı "Sermaye Piyasasında Faaliyette Bulunanlar İçin Lisanslama ve Sicil Tutmaya İlişkin Esaslar Hakkında Tebliğ"i uyarınca

Halil Sertaç GÜNDOĞDU

Gayrimenkul Değerleme Uzmanlığı Lisansını almaya hak kazanmıştır.

A. Arıkan

İlkay ARIKAN
GENEL SEKRETER



K. Atilla Köksal

K. Atilla KÖKSAL
BAŞKAN



invest

2022/3625